Fatimské pobožnosti 13. v mesiaci máj - október 2017

Máj

13. mája sobota 20.00 v kostole v Sáse

- Vyloženie Sviatosti Oltárnej
- Prednáška
- Zasvätenie Nepoškvrnenému srdcu Panny Márie
- Procesia s ružencom a sochou Panny Márie do kaplnky a záverečné požehnanie.

Môžete sa zapísať na návštevu sochy Panny Márie vo vašich rodinách.

Program a presný dátum každej ďalšiej fatimskej pobožnosti budú zverejnené na začiatku mesiaca.

---

13. júna 1917 Panna Mária vo Fatime povedala: «Ježiš chce zaviesť vo svete úctu k môjmu Nepoškvrnenému Srdcu. Kto ju príjme, tomu sľubuje spásu a tieto duše budú milované Bohom ako kvety, ktoré tam položím, aby ozdobili jeho trón. Hyacinta preto často opakovala, že Nepoškvrnené Srdce Panny Márie je cestou do neba. Úcta k Nepoškvrnenému Srdcu Panny Márie úzko súvisí s úctou k Božskému Srdcu Ježišovmu. Aj preto sa spomienka Nepoškvrneného Srdca Panny Márie od roku 1969 slávi v sobotu, po piatkovej slávnosti Božského Srdca. Pred odchodom do nemocnice povedala Hyacinta Lucii: „Povedz všetkým, že Boh nám udeľuje milosti skrze Nepoškvrnené Srdce Panny Márie, že ľudia ich musia prostredníctvom tohto Srdca vyprosovať, že Srdce Ježišovo chce, aby spolu s ním bolo uctievané Nepoškvrnené Srdce Márie. K podstatným prvkom fatimského posolstva patrí zasvätenie sa Nepoškvrnenému Srdcu Panny Márie, ktoré možno často obnovovať.

Časopis rímskokatolíckej farnosti v Sáse. Pre cirkevné účely. Redakcia si vyhradzuje právo na zmenu prijatých príspevkov. Náklad 180 ks, náklady na jeden kus cca 1 €. Adresa: Ul. Slobody 254/14, 962 62 Sása, tel. 045 381 13 16, farnostsasa@gmail.com Peňažné dary na opravy kostolov, fary a rozvoj môžete vyplácať na účet v Slovenskej Sporiteľni 71629025/0900. Gramatická korektúra - Slováci :)

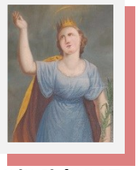

Rímskokatolícka farnosť Sása - Pliešovce - Bzovská Lehôtka

Katarínske zvesti

hlas našej farnosti

2(34)/2017

27. mája o 11.00 na fare bude stretnutie mládeže. Pozývame!

Prvé sväté prijímanie 2017

VZNEŠENOSŤ SV. OMŠE

Svätá omša je slnkom, stredobodom a najvzácnejším bohatstvom nášho kresťanského života. Je posvätným úkonom, ktorému sa nijaký iný úkon nevyrovná. Je to sväté tajomstvo, v ktorom sa "uskutočňuje dielo našej spásy" (porov. modlitba nad obetnými darmi na 13. nedeľu "cez rok").

Koncil definuje presväté tajomstvo Eucharistie takto:

"Náš Spasiteľ pri Poslednej večeri, v tú noc, keď bol zradený, ustanovil eucharistickú obetu svojho Tela a Krvi, aby ňou neprestajne v priebehu vekov pokračoval v obete Kríža, kým on sám nepríde. Tým zveril Cirkvi, svojej milovanej neveste, pamiatku svojej smrti a svojho zmŕtvychvstania: sviatosť nábožnosti, znak jednoty, puto lásky, veľkonočnú hostinu, "na ktorej prijímame Krista, duša sa napĺňa milosťou a dostávame závdavok budúcej slávy" (Sacrosanctum Concilium, 47).

A o dôležitosti a dôstojnosti slávenia Eucharistie hovoria Všeobecné smernice Rímskeho misála takto:

"Slávenie svätej omše, ako úkonu Krista a hierarchicky usporiadaného Božieho ľudu, je stredom celého kresťanského života tak pre všeobecnú Cirkev, ako aj pre miestne cirkevné spoločenstvo a pre každého veriaceho. V nej totiž vyvrcholuje úkon, ktorým Boh posväcuje svet v Kristovi, v nej dosahuje vrchol bohoslužba, ktorú ľudia preukazujú Otcovi, keď sa mu klaňajú skrze Krista, Božieho Syna. Okrem toho v omši sa pripomínajú celý rok tajomstvá vykúpenia tak, že sa určitým spôsobom sprítomňujú. Ostatné posvätné úkony a všetky skutky kresťanského života s omšou súvisia, z nej vyplývajú a k nej smerujú (č.1).

"V najsvätejšej Eucharistii je všetko duchovné dobro Cirkvi, to jest sám Kristus, náš veľkonočný Baránok a živý Chlieb, ktorý svojím telom, Duchom Svätým oživeným a oživujúcim dáva život ľuďom." Je to spoločné dobro Cirkvi. Kňaz si musí byť vedomý, že sa pri omši nemodlí sám so svojimi farníkmi, ale sa modlí celá Cirkev. Kňaz si teda nemôže dovoliť tam, kde sú obrady alebo texty presne predpísané, niečo meniť, upravovať, pridávať, vynechávať. Veľmi jasne a prísne o tom hovorí Ján Pavol II.:

"Kňaz ako vysluhovateľ, celebrant a predseda eucharistického zhromaždenia veriacich musí mať mimoriadny zmysel pre spoločné dobro Cirkvi, ktorú predstavuje svojou službou, ktorej však musí byť podriadený podľa správnej disciplíny viery. Nemôže sa pokladať za "vlastníka", ktorý slobodne disponuje liturgickým textom a celým najsvätejším obradom ako svojím vlastníctvom a dáva mu svoj osobný a svojvoľný štýl. Niekedy sa to môže zdať účinnejšie, ba môže lepšie zodpovedať subjektívnej nábožnosti. No objektívne je to vždy zrada na tej jednote, ktorá sa musí prejavovať predovšetkým v tejto sviatosti jednoty."

Mnohokrát sa stáva, že tie časti misála, kde je možnosť kreativity, čiže kňaz si môže vybrať z viacerých ponúkaných formúl, alebo sám svojimi slovami môže urobiť úvody, povzbudenia pre pastoračné okolnosti a dobro veriacich, sa málo využívajú, no kde misál žiada uniformitu, tam si dovoľujeme svojské zásahy. Kňazi musia v prvom rade prejavovať úctu k eucharistickému tajomstvu, čo sa prejavuje najmä tým, že rešpektujeme v nábožnej poslušnosti všetky smernice misála. Svätý Otec Ján Pavol II. hovorí:

"Nám, biskupom a kňazom, je zverené veľké "tajomstvo viery". A hoci je zverené aj celému Božiemu ľudu, všetkým veriacim v Krista, predsa nám je zverená Eucharistia aj "pre iných, ktorí od nás očakávajú osobitné svedectvo úcty a lásky k tejto sviatosti, aby skrze ňu mohli budovať a oživovať seba samých, a tak "prinášať duchovné obete".

S týmto súvisí podstatná posvätnosť a sviatostnosť svätej omše, ktoré pochádzajú z Kristovej vôle a ktoré Cirkev ďalej podáva a nad nimi bedlí. Svätý Otec to nazýva "Sacrum" svätej omše. Pri obnove liturgie mnohí zachádzali do liturgickej liberalizácie, sekularizácia sveta ich zvádzala na desakralizáciu, mnohé posvätné symboly, rúcha sa im zdali byť stredovekým prežitkom, chceli by ľudí "ľudsky a spoločensky" viesť k Bohu, posvätnosť - to "sacrum" ako by sa malo vytratiť. No zdravá ľudská prirodzenosť sa desakralizácii a profanizácii bráni.

V liturgii sám Kristus vstupuje do svätyne, v Eucharistii je ustavične prítomný a neprestajne vo sviatostiach účinkuje. "Sacrum svätej omše je posvätný ráz, ktorý ustanovil sám Kristus. Slová a činy každého kňaza, ktorým zodpovedá uvedomená a činná účasť celého eucharistického zhromaždenia, sú ozvenou toho, čo sa odohralo pri Poslednej večeri."

"Kňaz slávi najsvätejšiu obetu "in persona Christi", čo značí viac než "v mene" čiže "v zastúpení" Krista. "In persona" značí: v špecifickom sviatostnom stotožnení sa s najvyšším a večným Kňazom."

"Keď slávi najsvätejšiu obetu a koná "in persona Christi", je vovedený a včlenený sviatostným (a zároveň nevýslovným spôsobom) do najintímnejšieho "Sacrum" a súčasne doň duchovne vovádza všetkých účastníkov eucharistického zhromaždenia."

Tu teda korení to Sacrum, tá tajomná činnosť v omši, tá posvätná účasť na Kristovej smrti a zmŕtvychvstaní a na nebeskej hostine. Okolo tajomstva viery sa vytvára posvätný priestor a ovzdušie. Preto Cirkev zdôrazňuje, aby sa zabezpečilo a upevnilo "Sacrum" Eucharistie.

Vincent MALÝ

Farská púť 15.09. - 17.09.

1.deň: Sása - Góra sv. Anny - Wroclaw - Trzebnica

2. deň: Trzebnica - Legnica - Krzeszów

3. deň: Trzebnica - Wroclaw (prekvapenie) - Sása

Legnica - sv. omša v kostole, v ktorom sa stal eucharistický zázrak a je on vyložený k adorácii.

Podrobnosti o púti budú onedlho!

Večer s Božím Milosrdenstvom – príprava na slávenie odpustu

....milosrdenstvo,....tak veľmi potrebné pre každého. Každý deň máme čo odpúšťať našim blízkym a potrebujeme odpustenie od iných a aj od nášho Nebeského Otca. Ináč sú naše srdcia zranené, tvrdé akési bez života....takáto som prišla aj ja v ten večer do kostola. Tvrdá, zmietaná životom, zranená a bez síl. A postupne ako pribúdala minúta k minúte všetko zo mňa opadlo...do môjho srdca začal klopať Ježiš. „Otvor mi prosím ťa“ nechaj sa unášať hudbou, svedectvom, modlitbou, slovom. A naozaj Ježiš liečil moje zranené srdce, tiekli mi slzy po líci a cítila som na duši pokoj. Ďakujem všetkým členom spoločenstva, ktorý evanjelizovali v našej farnosti týmto spôsobom. Boh sa prostredníctvom nich dotkol našich sŕdc. Niekedy naozaj stačí nechať sa viesť Božou rukou.

Katarína

Kde sa začína Božie milosrdenstvo?

Božie milosrdenstvo sa začína v mojom srdci!

Odpust Božieho milosrdenstva v Pliešovciach